

山东省教育招生考试院

鲁招考〔2022〕105号

山东省教育招生考试院 关于做好山东省2023年普通高等学校 招生考试报名工作的通知

各市招生（考试）院（中心）：

为做好山东省2023年普通高等学校（以下简称普通高校）招生考试报名工作，现就有关事项通知如下：

一、报名时间

2023年普通高校招生考试报名分为网上填报信息、网上资格审核、网上确认并缴费等3个阶段。

（一）春季高考。

填报信息：2022年11月9日至15日（每天9:00—18:00）。

报考“3+4”转段考生及“3+4”转段兼报春季高考考生的填报时间为2022年11月22日。

资格审核：2022年11月16日至30日。

确认缴费：2022年12月1日至5日（每天9:00—18:00），缴纳报名费、春季高考技能测试费用。2023年4月中下旬缴纳春季高考知识考试费用，具体时间另行通知。

（二）夏季高考。

填报信息：2022年11月9日至15日（每天9:00—18:00）。

资格审核：2022年11月16日至30日。

确认缴费：2022年12月1日至5日（每天9:00—18:00），缴纳报名费、外语听力考试费、体育专业测试费和艺术类专业统考费，其他考试费在等级考试科目选报时一并缴纳，时间另行通知。

具体时间安排见附件1。

二、报名条件

（一）春季高考。

1. 遵守中华人民共和国宪法和法律；
2. 身体状况符合相关要求；

3. 具有山东省户籍的中等职业教育应届毕业生（含普通中专、职业高中、职业中专、成人中专、技工学校）和社会人员，其中社会人员应取得高级中等教育学校毕业证书或具有同等学力；非山东省户籍的就业人员随迁子女（含进城务工人员随迁子

女)应为具有山东省高级中等教育学校学籍及3年完整学习经历的合格毕业生或结业生(其中应届生须为中等职业教育应届的毕业生、结业生)。

“3+4”对口贯通分段培养的中职学校学生转段报考条件为符合转段条件的首次和第二次参加转段的毕业生。在春季高考报名中,“3+4”转段考生需选择以下两种情况之一报考:一是只报考“3+4”转段;二是兼报“3+4”转段和春季高考。

申报春季高考技能拔尖人才须符合以下条件:获教育部主办或联办的全国职业院校技能大赛三等奖及以上奖项或全省职业院校技能大赛一等奖的山东省中等职业学校应届毕业生,或具有高级工及以上职业资格并获得县级及以上劳动模范或同等荣誉称号、且具有中等职业教育学历的在职在岗人员。

(二) 夏季高考。

1. 遵守中华人民共和国宪法和法律;
2. 身体状况符合相关要求;

3. 具有山东省户籍的高级中等教育学校(含普通高中、普通中专、职业高中、职业中专、成人中专、技工学校)毕业生或具有同等学力人员;非山东省户籍的就业人员随迁子女(含进城务工人员随迁子女)应为具有山东省高级中等教育学校学籍并有3年完整学习经历的合格毕业生或结业生。

高级中等教育学校毕业生或具有同等学力人员,包括取得高级中等教育学校的毕业证书、结业证书或普通高中教育同等学力

认定证明的人员。具有普通高中完整学习经历但学业水平合格考试有不合格科目的学生，可以获得学校颁发的结业证书，以同等学力身份报名参加高考。

报考以下专业的考生，除具备上述报名条件外，还须具备以下条件：

体育专业：年龄不超过 22 周岁，未婚。教练员、体育教师、优秀运动员（指省级以上优秀运动队的队员）可放宽到 28 周岁，婚否不限。男生身高不低于 1.70 米，女生身高不低于 1.60 米，裸眼视力两眼均不低于 4.8。

运动训练、武术与民族传统体育专业：须具备二级运动员（含）或二级武士（含）以上技术等级资格。

（三）下列人员不得报名。

1. 具有普通高等学历教育资格的高校在校生，或已被普通高校录取并保留入学资格的学生；

2. 高级中等教育学校非应届毕业的在校生；

3. 在高级中等教育阶段非应届毕业年份以弄虚作假手段报名并违规参加普通高校招生考试（包括全国统考、省级统考和高校单独组织的招生考试）的应届毕业生；

4. 因违反国家教育考试规定，被给予暂停参加高校招生考试处理且在停考期内的人员；

5. 因触犯刑法已被有关部门采取强制措施或正在服刑者，其中，未成年人按相关法律规定执行。

三、报名地点

(一)具有山东省户籍的非应届高级中等教育学校毕业生在户籍所在县(市、区)招生考试机构(以下简称县级招生考试机构)报名。

(二)具有山东省户籍的应届高级中等教育学校毕业生,应在户籍或学籍所在县级招生考试机构报名。

(三)户籍在山东省,但在外省就读、学籍在外省的考生,如在我省报考,须在户籍所在县级招生考试机构报名。

(四)非山东省户籍的就业人员随迁子女(含进城务工人员随迁子女)应在高级中等教育学校就学地县级招生考试机构报名。

(五)对生源地有要求的招生类型(如走读、部分公安类院校、面向农村和原贫困地区招生专项计划等),考生须在生源地参加报名才能享受相关招生政策。报名结束后考生不得更改生源地。

(六)参加内地普通高等学校联合招收华侨、港澳地区及台湾省学生考试报名事宜可向广东、福建、北京、上海等省级招生考试机构咨询。

(七)在我省定居并符合报名条件的外国侨民,可持省公安机关签发的《中华人民共和国外国人永久居留身份证》选择高级中等教育学校就学地县级招生考试机构报名。

四、报名办法和程序

（一）网上填报信息。

考生应在规定时间内上网填报、修改及查询本人信息。

1. 网上填报信息流程。

填报过程分为登录报名网站（<https://wsbm.sdzk.cn>）、查看提示信息、个人信息注册、上传个人照片、网上签订《考生诚信考试承诺书》、填写个人信息及提交信息等步骤。

个人信息注册时，考生需选择证件类型，输入证件号码，通过所输入个人手机号获取手机短信密码后，完成个人信息注册。注册后上传本人照片，考生要严格按照照片采集标准和操作流程上传照片（操作流程和采集标准见附件2）。考生应认真阅读《考试规则》《国家教育考试违规处理办法》等有关规定，勾选“我承诺诚信考试”签订《考生诚信考试承诺书》。按照报名填报信息项要求，如实完整填写个人信息并提交，完成网上填报信息。修改与填报过程相同。

2. 网上填报信息注意事项。

（1）春季高考与夏季高考考生要分别登录相应的报名系统，按各自的程序完成报名手续。考生需填报的个人信息项目见附件3。

（2）正确选择报考科类（类别）和外语考试语种。

春季高考分为30个专业类别，分别为现代农艺、烹饪、畜牧养殖、建筑、机械制造、设备维修、机电技术、自动控制、电气技术、电子技术、化工与环境、服装、车辆维修、运输、数字

媒体、网络技术、软件与应用技术、医学技术、药学、护理、财税、市场营销、电子商务、国际商务、物流管理、酒店管理、旅游管理、公共服务与管理、学前教育、艺术设计等，考生必须选择报考一个专业类别（各专业类别详见附件4）。

只报考“3+4”转段考生选择“3+4转段”选项；“3+4”转段兼报春季高考考生选择“3+4转段兼报春季高考”选项，并依据所学专业选择春季高考30个专业类别中的1个。

夏季高考报考科类分为普通类、艺术类和体育类，考生可根据自身情况选报其中一类。考生应在英语、俄语、日语、法语、德语、西班牙语中选考一门外语。选考语种不受科类的限制。

我省艺术类专业类别共分为11类，包括美术类、文学编导类、书法类、舞蹈类、音乐类、播音主持类、戏剧影视表演类、服装表演类、摄影类、航空服务艺术类、其他类。艺术类考生应根据拟报考专业选择其中一类，其中音乐类考生须根据考试说明准确选择专业技能项目名称。独立设置本科艺术院校及参照执行高校的艺术史论等专业，经教育部批准，可以自主确定所属专业类别，拟报考相关专业的考生请查阅有关高校招生章程或咨询有关高校。

（3）单考单招类别〔含保送生、运动训练及武术与民族传统体育、一级及以上高水平运动员、职教师资、特殊教育、技校单招、消防单招、高职（专科）单独招生和综合评价招生〕考生、少年班考生也要在规定时间内根据对应的类别完成网上报名。

(4) 考生要认真核对本人填报的信息，发现问题及时处理。姓名、地名等信息项中如存在字库中没有的汉字，以拼音（半角大写字母）代替。

(二) 资格审核。

2023 年报名实行网上资格审核，内容包括确认身份、审核报考资格等。

1. 确认身份。

通过公安信息比对确认考生本人身份。不通过的考生，需到县级招生考试机构通过现场验证进行身份确认。

2. 审核报考资格。

(1) 各市、县（市、区）招生考试机构根据市、县（市、区）教育行政部门提供的信息，对考生高级中等教育学校学籍或学历进行审核。

非应届高级中等教育学校毕业生应按要求上传高级中等教育学校毕业证书或结业证书或主管部门出具的同等学力证明材料。

具有我省户籍且学籍在省外的高级中等教育应届毕业生报考，在网上信息填报时应上传学籍所在省份学籍管理行政部门出具的高级中等教育学籍证明，其中省外普通高中应届毕业生报考夏季高考的还需上传高中学籍所在省份省级教育相关部门出具的普通高中学业水平合格考试成绩证明或在我省参加普通高中学业水平合格考试的成绩证明。

(2) 考生户籍信息和民族信息由各市、县级招生考试机构协调当地公安部门核验；外国侨民、华侨、港澳地区及台湾省考生须持相关有效身份证件到当地市、县级招生考试机构进行现场确认。

(3) 申请普通高校招生录取优惠政策的考生以及报考资格网上审核不通过的考生须按县级招生考试机构规定，携带相关证明材料进行现场资格审核。

(4) 高职单招退役军人考生应按要求上传本人退役证。

(三) 确认缴费。

资格审核通过的考生在网上缴费时，先确认个人报名信息无误后，再按照规定缴纳高考报名费及考试费。

春季高考考生缴纳考试费用包括知识考试费和技能测试费。仅报考“3+4”转段的考生，只缴纳知识考试费，无需缴纳技能测试费。兼报“3+4”转段和春季高考的考生，须缴纳知识考试费和技能测试费。2022年12月1日—5日（每天9:00—18:00）缴纳高考报名费、春季高考技能测试费用；2023年4月中下旬缴纳春季高考知识考试费用。

夏季高考考试费包括外语听力、语文、数学、外语笔试考试费。参加夏季高考体育专业测试及美术类、文学编导类、书法类、舞蹈类（艺术舞蹈、体育舞蹈、健美操）、音乐类、播音主持类、戏剧影视表演类、服装表演类、航空服务艺术类等艺术类专业统考的考生，须同时缴纳相应的体育专业测试费及艺术类专业统考

费。12月1日—5日（每天9:00—18:00）缴纳报名费、外语听力考试费、体育专业测试费和艺术类专业统考费，其他考试费在等级考试科目选报时一并缴纳。

仅参加单考单招〔含保送生、运动训练及武术与民族传统体育、一级及以上高水平运动员、职教师资、特殊教育、技校单招、消防单招、高职（专科）综合评价招生〕考试，而不参加春季高考或夏季高考统一考试的考生，在12月1日—5日（每天9:00—18:00）仅缴纳报名费，无需缴纳考试费。仅参加高职（专科）单独招生考试，而不参加春季高考或夏季高考统一考试的考生，在12月1日—5日（每天9:00—18:00）缴费，其中退役军人考生仅缴纳报名费，其他考生缴纳报名费和技能测试费用。考试费等其他费用须到相关招生高校缴纳。

普通高中建档立卡家庭经济困难学生、低保家庭学生、特困救助供养学生、家庭经济困难残疾学生免缴上述费用，具体以山东省学生资助管理中心提供人员名单为准。

高考收费标准按照《山东省发展和改革委员会 山东省财政厅关于明确普通高校招生考试收费标准的通知》（鲁发改成本〔2021〕999号）执行。考生应在规定时间进行网上缴费，并认真核对本人缴费项目。未在规定时间内缴纳报名费及考试费的考生将视为自行放弃报名及考试资格。

（四）其他报名须知。

1. 少年班报名。报考少年班的考生须参加夏季高考网上填报信息、资格审核及确认缴费。网上填报信息时应按要求上传招生高校发放的准考证。少年班考生取得的高考成绩仅用于参加少年班招生录取。

2. 香港、澳门高校招生报名。报考香港、澳门招生高校的考生按照夏季高考报名程序办理。

3. 体检。所有报名考生均须参加当地组织的高考体检，未在规定时间内体检或体检项目不全者其体检结论为不合格，该结果将影响考生录取。体检时间及具体要求将另文规定。

4. 考试科目。春季高考考试科目采用“知识+技能”模式，“知识”部分考4科，为语文、数学、英语及专业知识；“技能”部分考专业基本技能。仅报考“3+4”转段的考生文化基础考试科目为春季高考的语文、数学、英语三科；“3+4”转段兼报春季高考的考生除参加上述三科考试外，还要参加所选报春季高考专业类别的专业知识和专业技能测试。

夏季高考统一考试科目为语文、数学、外语（含笔试和听力考试两部分）3个科目。其中，外语科目听力考试单独组织，考生考两次，取两次成绩中较高的成绩作为有效成绩计入高考总分，2023年高考外语听力考试于2023年1月8日上午进行，两次听力考试间隔约20分钟。普通高中学业水平等级考试科目为物理、化学、生物、思想政治、历史、地理6个科目，考生按规

定选择其中 3 个科目参加考试。考生的高校招生录取总成绩由 3 门统一高考科目成绩和自主选择的 3 门普通高中学业水平等级考试科目成绩组成，总分为 750 分。其中，统一高考科目语文、数学、外语的卷面满分分值均为 150 分，总分 450 分；考生选择的 3 门普通高中学业水平等级考试科目每科卷面满分分值均为 100 分，转换为等级分按满分 100 分计入，等级考试科目总分 300 分。

普通高中学业水平等级考试科目选报工作拟于 2023 年 4 月进行，具体安排另行通知。

5. 为保障考生顺利参加高考、录取和高校学籍注册工作，考生在高考报名之后，直到高校新生入学报到期间，不应更改姓名和身份证等信息，如有特殊情况应及时报告报名地县级招生考试机构，因考生更改姓名等信息造成的遗留问题由考生本人承担。

6. 考生应对本人填报信息及上传材料的真实性和准确性负责。考生提交填报信息前，务必认真核对姓名、身份证号、性别等各项填报信息准确无误，确保上传材料真实完整。考生应规范上传本人报考照片，该照片经审核通过后将无法修改，并将生成高考电子档案存入考生档案，务必严肃对待。如考生违反上述要求，信息填报有误、造假或缺失，造成影响高考录取、高校学籍注册、个人档案存在问题等后果，责任由考生本人承担。

7. 考生应增强信息保护意识和风险防范意识。登录密码和短

信验证密码的使用将贯穿高考报名、缴费、打印准考证、填报志愿、录取查询等整个招生过程。考生应妥善保管本人登录密码和短信验证密码，任何单位和个人不得使用、盗用考生本人密码和帐户，不得干预考生高考报名、密码设置及志愿填报等过程。因考生本人泄露密码而造成的一切后果由考生自负。

五、特殊考生的资格申报与审核

以下特殊考生须在网上信息填报时上传申报和证明材料并进行特殊资格审核，符合多项资格的可依次申报。

（一）高考录取照顾考生申报与审核。

申请高考录取照顾政策的考生按照如下类别分别进行登记申报，2023年实际执行的具体照顾政策以届时山东省招生考试委员会最新出台的文件规定为准。仅参加单考单招〔含保送生、运动训练及武术与民族传统体育、一级及以上高水平运动员、职教师资、特殊教育、技校单招、消防单招、高职（专科）单独考试招生与综合评价招生〕考试，而不参加春季高考或夏季高考统一考试的考生无须申请。

考生应确保申报信息和提供的证明材料全部真实准确，如因本人填报信息或提供材料不实导致的一切后果将由考生本人承担。

1. 烈士子女考生。

（1）申报。烈士子女可申请享受高考录取照顾政策。烈士

子女考生填写《山东省 2023 年普通高考烈士子女特殊考生登记表》（见附件 5，以下简称《烈士子女登记表》），经就读学校和县级退役军人事务部门审核盖章后，本人签字承诺申报内容属实。在网上填报信息时应上传《烈士子女登记表》、烈士证明或证书及亲子关系证明材料。

（2）资格审核。县级招生考试机构对符合照顾条件考生的相关材料进行初审，合格的由县级招生考试机构将登记表和相关证明材料汇总报市级招生考试机构，市级招生考试机构复审后报省教育招生考试院。

2. 归侨、华侨子女、归侨子女和台湾省籍考生。

（1）申报。符合照顾条件的归侨、华侨子女、归侨子女和台湾省籍（含台湾户籍）考生，要填写《山东省 2023 年普通高考归侨、华侨子女、归侨子女和台湾省籍特殊考生登记表》（附件 6，以下简称《登记表》），经就读学校和县级统战部门审核盖章后，本人签字承诺申报内容属实。在网上填报信息时应上传《登记表》、华侨或归侨或台湾省籍身份证明及亲子关系证明材料。

（2）资格审核。县级招生考试机构对符合照顾条件考生的相关材料进行初审，初审确保证明材料完整后将登记表和相关证明材料汇总报市级招生考试机构，市级招生考试机构联合市级统战部门复审后报省教育招生考试院。

3. 符合条件的退役军人类考生。

符合照顾条件的此类考生，包括自主就业的退役士兵、在服役期间荣立二等功以上或被战区（原大军区）以上单位授予荣誉称号的退役军人、退出部队现役的考生。

（1）申报。相关考生要填写《山东省 2023 年普通高考退役军人特殊考生登记表》（见附件 7，以下简称《退役军人登记表》），经县级退役军人事务部门盖章后，本人签字承诺申报内容属实。在网上填报信息时应上传《退役军人登记表》、退役证、自主就业证明或立功证明。

（2）资格审核。县级招生考试机构对符合照顾条件考生的相关材料进行初审，合格的由县级招生考试机构将登记表和相关证明材料汇总报市级招生考试机构，市级招生考试机构复审后报省教育招生考试院。

4. 经共青团中央青年志愿者守信联合激励系统认定，获得 5A 级青年志愿者的考生。

（1）申报。考生应在网上填报信息时上传经共青团中央青年志愿者守信联合激励系统认定的 5A 级青年志愿者证明。

（2）资格审核。县级招生考试机构对符合照顾条件考生的相关材料进行初审，合格的由县级招生考试机构将相关证明材料报市级招生考试机构，市级招生考试机构复审后报省教育招生考试院。

以上 4 类特殊考生材料，如有上传材料不齐全、不清晰、不

完整等问题，县级招生考试机构应主动联系考生核实或补充材料。审核完成后县级招生考试机构应上报一份，保留一份（至少保存一年），并将最终审核通过的考生提供的申报材料放入考生档案。上报工作安排如下：2023年3月31日前，市级招生考试机构将《山东省2023年普通高考（春季）部分特殊考生汇总表》（附件8）、《山东省2023年普通高考（夏季）部分特殊考生汇总表》（附件9）、《山东省2023年普通高考（夏季）少年班考生汇总表》（附件10）、各类申请享受高考照顾政策考生的登记表及相关证明材料的电子版区分春季高考和夏季高考报送省教育招生考试院。

上报特殊考生登记表及有关材料要完整、准确和规范，不能有空项。要认真研读填表说明，做好特殊考生登记表的分类工作，首先按照享受加分投档照顾和优先录取两大类进行分类，再按每大类中特殊考生小类分类，小类中按考生号排序。

对于不符合照顾条件或不在照顾范围内的考生，各地要认真清理，避免将其材料及数据误报。经审查不合格的考生，各市要制定告知办法并及时通知本人。

符合照顾条件的考生名单要实行四级公示。中学和县级招生考试机构分别公示本校、本地初审合格的享受照顾政策的项目名称及具有相应资格的考生名单。市级招生考试机构对名单进行复审后进行第三次公示，公示无异议后报省教育招生考试院。省教

育招生考试院对名单进行再次审查后，在其官网公示至 2023 年底。中学、县、市公示时间均不少于 10 个工作日。在公示上述事项的同时，要提供举报电子邮箱、电话、受理举报的单位和通信地址，并按照有关信访规定及时调查处理举报的问题。

5. 符合条件的公安子女类考生。

此类考生包括公安烈士、公安英模和因公牺牲、一级至四级因公伤残公安民警子女，此类考生信息采集、审核与上报工作由当地公安部门负责。

6. 符合条件的国家综合性消防救援队伍人员及其子女类考生。

此类考生信息采集、审核与上报工作由当地应急管理部门负责。

7. 符合条件的司法警察子女类考生。

此类考生包括司法行政机关人民警察英烈和因公牺牲伤残人民警察子女，其信息采集、审核与上报工作由当地司法部门负责。

8. 符合条件的军人子女类考生。

此类考生包括：平时荣获二等功或者战时荣获三等功以上奖励军人的子女，一至四级残疾军人的子女，因公牺牲军人的子女，驻国家确定的三类以上艰苦边远地区和西藏自治区、解放军总部划定的二类以上岛屿工作累计满 20 年军人的子女，在国家确定

的四类以上艰苦边远地区或者解放军总部划定的特类岛屿工作累计满 10 年军人的子女，在飞、停飞不满 1 年或达到飞行最高年限空勤军人的子女，从事舰艇工作满 20 年军人的子女，在航天和涉核岗位工作累计满 15 年军人的子女。此类考生的特殊考生申请、审核与上报工作办法另文通知。

（二）残疾人考生合理便利申请与审核。

残疾人考生网上报名时首先选择本人残疾类别（共 8 个类别，分别为视力残疾、听力残疾、言语残疾、肢体残疾、智力残疾、精神残疾、多重残疾和其他残疾，考生选择其中 1 项），填写本人残疾证号码，然后选择是否申请提供夏季高考、春季高考合理便利条件。申请提供合理便利的考生应下载并按要求填写《残疾人报考 2023 年普通高考合理便利申请表》（以下简称《合理便利申请表》，见附件 11 表 1），并上传提交本人《合理便利申请表》、本人第二代及以上《中华人民共和国残疾人证》等证明材料。

合理便利只在网上填报信息阶段进行网上申请，考生如需申请多项合理便利应完整勾选申请项目。考生申请的项目经审核通过后于考试中提供，未申请或审核未通过的项目将不予提供。申请春季高考合理便利的，将在春季高考知识考试中提供相应便利；申请夏季高考合理便利的，将在包含外语听力考试、统一高考和普通高中学业水平等级考试在内的夏季高考考试中提供。

该工作具体办法按《山东省残疾人参加普通高等学校招生全国统一考试申请合理便利实施办法》（暂行）（附件 11）办理，各市招生考试机构要据此做好相关工作。

（三）省外高中应届生学业水平合格考试成绩审核。

具有我省户籍且学籍在省外普通高中的应届生报考夏季高考，在网上信息填报时应上传学籍所在省份县级教育行政部门出具的高中学籍证明，并上传高中学籍所在省份省级教育相关部门出具的普通高中学业水平合格考试成绩证明或在我省参加普通高中学业水平合格考试的成绩证明。县级招生考试机构对考生上传提交的材料进行初审，初审通过的报市级招生考试机构，由其进行复审和汇总，并于 2023 年 3 月 1 日前将《山东省 2023 年普通高考（夏季）省外高中应届生学考合格成绩汇总表》（附件 12）纸质版和电子版报送省教育招生考试院作为等级考试选考科目依据。

（四）春季高考技能拔尖人才考生申报与审核。

1. 符合条件考生申报。

网上报名时，参加春季高考的应届毕业生，若符合技能拔尖人才报考条件，应选择是否参加技能拔尖人才招生（按技能拔尖人才录取时，专业知识和专业技能的成绩不计入总分）。

选择参加技能拔尖人才招生的考生须填写《山东省 2023 年普通高考（春季）技能拔尖人才考生申请表》（见附件 13，以下

简称《技能拔尖人才申请表》),经所在单位或就读学校审查盖章后,本人签字承诺申报内容属实。在网上填报信息时须上传相关证明材料。

2. 资格审核与上报。

参加春季高考技能拔尖人才招生的考生,获技能大赛奖项的须交验获奖证书及应届毕业生证明;具有高级工及以上职业资格并获得县级及以上劳动模范或同等荣誉称号的须交验高级工职业资格证书、劳模证件(同等荣誉称号必须是文件规定享受劳动模范待遇的)。

县级招生考试机构对符合技能拔尖人才条件考生的相关材料进行初审,合格的由县级招生考试机构将《技能拔尖人才申请表》和相关证明材料报市级招生考试机构,由其进行复审。市级招生考试机构将合格者上网登记后,于2023年2月底前将《山东省2023年普通高考(春季)技能拔尖人才考生汇总表》(附件14)及相关电子数据、《技能拔尖人才申请表》及相关证明和证书材料报送省教育招生考试院。

3. 公示。

符合技能拔尖人才的考生名单要实行三级公示。县级招生考试机构公示本地初审合格的考生名单,名单经市级招生考试机构复审后要进行第二次公示,公示无异议后报省教育招生考试院。名单经省教育招生考试院审查后,在其官网公示至2023年底。

县、市公示时间均不少于10个工作日。在公示上述事项的同时，要提供举报电子邮箱、电话、受理举报的单位和通信地址，并按照国家有关信访规定及时调查处理举报的问题。

六、组织管理要求

（一）加强领导，严肃纪律。普通高校招生考试报名工作是普通高校招生考试工作的重要组成部分，各市要切实加强对报名工作的领导和组织管理，各项工作要有专人负责。市级招生考试机构和县级招生考试机构主要负责同志是报名工作的主要责任人，具体负责的工作人员是直接责任人。各级招生工作人员要以身作则、坚持原则、遵纪守法。对于未认真履行工作职责、违反工作规定和纪律的单位和人员，要按照有关规定给予严肃处理。

（二）保障安全，落实防疫要求。各地应严格落实当地疫情防控要求和高考组考防疫要求，切实保障广大考生和工作人员的健康安全。结合本地疫情防控实际，进一步细化报名工作疫情防控方案。人员聚集的工作场所应按要求通风、消毒，配备充足的防疫物资，并做好相关人员健康监测、健康码、行程码核查和登记，特别是针对需要考生到现场的工作，各级招生考试机构要做实做细各项疫情防控措施，确保防疫工作到位。

（三）周密安排，精心准备。各市招生考试机构负责所辖县级高考报名工作的整体组织协调、业务指导和监督工作，根据本市实际制定高考报名工作实施办法，认真做好各项准备工作，确

保普通高考报名工作安全、顺利进行。县级招生考试机构负责本区域内高考报名工作的具体实施，负责学生报名资格的审核工作；要切实做好宣传工作，广泛宣传报名条件、程序和办法等有关规定和注意事项；要建立报名点，配备负责人、工作人员及所需设备材料；要妥善保管学生的各类报名材料，保存期至少一年。工作人员必须是思想政治表现好、熟悉招生考试业务、身体健康的干部或教师。要提前组织工作人员学习招生考试有关政策规定，熟悉工作程序、进度安排、信息处理方法以及相关表格使用办法等。

（四）明确标准，严格审核。市级招生考试机构可根据本地实际制定报名资格审查的实施细则或办法。县级招生考试机构负责具体实施报名考生的资格审核工作。市级招生考试机构负责督促检查和指导工作。各市要加大对各类考生学籍审查力度，尤其要防止非应届毕业的高中段在校生和普通高校在校生变换身份报考。要加大对职业中专、职业高中、普通中专、成人中专、技工学校等中等学校应届、往届毕业生的学籍、学历审查力度，严防不符合条件学生报名。要按照《教育部办公厅 公安部办公厅关于做好普通高校招生全国统一考试考生报名资格审查工作的通知》（教学厅〔2005〕13号）要求，加强对考生户籍的审查，对非我省户籍考生，要严格执行相关政策规定。要注重加强特殊考生的资格审核工作，对提交申报资料的真实性进行严格把关，严

防弄虚作假。对于凭虚假材料报名、骗取照顾资格的考生，一经查实，将依法依规取消其当年参加考试或录取的资格。

(五)以考生为本，优化服务。各地要增强服务意识，全力为考生参加高考报名提供周到细致的服务。要通过设立咨询电话、邮箱和服务窗口，切实做好考生的报名咨询和指导工作。要做好宣传工作，通过各种形式广泛宣传报名对象、时间、办法等考生须知的内容，使考生应知尽知。要结合《中华人民共和国刑法修正案(九)》、《最高人民法院、最高人民检察院关于办理组织考试作弊等刑事案件适用法律若干问题的解释》《国家教育考试违规处理办法》(教育部令第33号)等加强对考生的诚信教育，使考生充分知晓弄虚作假的严重后果。

- 附件：1. 山东省 2023 年普通高考网上报名工作日程表
2. 山东省 2023 年普通高考报名确认信息采集工作流程及要求
3. 山东省 2023 年普通高考网上报名个人信息项目表
4. 山东省 2023 年春季高考统一考试招生专业类别及涵盖专业范围举例
5. 山东省 2023 年普通高考烈士子女特殊考生登记表
6. 山东省 2023 年普通高考归侨、华侨子女、归侨子女和台湾省籍特殊考生登记表

7. 山东省 2023 年普通高考退役军人特殊考生登记表
8. 山东省 2023 年普通高考（春季）部分特殊考生汇总表
9. 山东省 2023 年普通高考（夏季）部分特殊考生汇总表
10. 山东省 2023 年普通高考（夏季）少年班考生汇总表
11. 山东省残疾人参加普通高等学校招生全国统一考试申请合理便利实施办法（暂行）
12. 山东省 2023 年普通高考（夏季）省外高中应届生学考合格成绩汇总表
13. 山东省 2023 年普通高考（春季）技能拔尖人才考生申请表
14. 山东省 2023 年普通高考（春季）技能拔尖人才考生汇总表

山东省教育招生考试院

2022 年 10 月 24 日

附件 1

山东省 2023 年普通高考网上报名工作日程表

	工作时间	工作内容	负责单位
2022 年	11 月 9 日至 15 日	全省考生网上报名。	省、市、县级招生 考试机构
	11 月 16 至 30 日	春季高考、夏季高考考生资格审核。	市、县级招生考 试机构
	11 月 22 日	“3+4”转段报名。	省、市、县级招生 考试机构
	12 月 1 日至 5 日	网上缴费： 夏季高考仅缴纳报名费、外语听力考试费、 体育专业测试费和艺术类专业统考费， 春季高考缴纳报名费、春季高考技能测试费 用。其中仅报考“3+4”转段、高职（专科） 单独考试招生退役军人单列计划的考生缴 纳报名费。	省招考院
2023 年	2 月底前	各市上报审核通过的拔尖人才名单。	省招考院、各市 级招生考试机构
	3 月 15 日前	县级招生考试机构对特殊考生名单进行 初审、公示，并上报市级招生考试机构。	县级招生考试机 构
	3 月 28 日前	各市招考机构对特殊考生名单进行审 核、公示。	市级招生考试机 构
	3 月 31 日前	各市招考机构上报特殊考生等相关材 料。	省招考院、市级 招生考试机构
	4 月中旬	缴纳语文、数学、外语科目考试费并进行 普通高中学业水平等级考试科目选报。	省招考院、市级 招生考试机构
	4 月中下旬	缴纳春季高考知识考试费用。	省招考院
	4 月	对特殊考生名单进行复审。	省招考院、有关 厅局
	5 月下旬	公示特殊考生名单。	省招考院

山东省 2023 年普通高考报名确认信息 采集工作流程及要求

一、确认信息采集工作流程

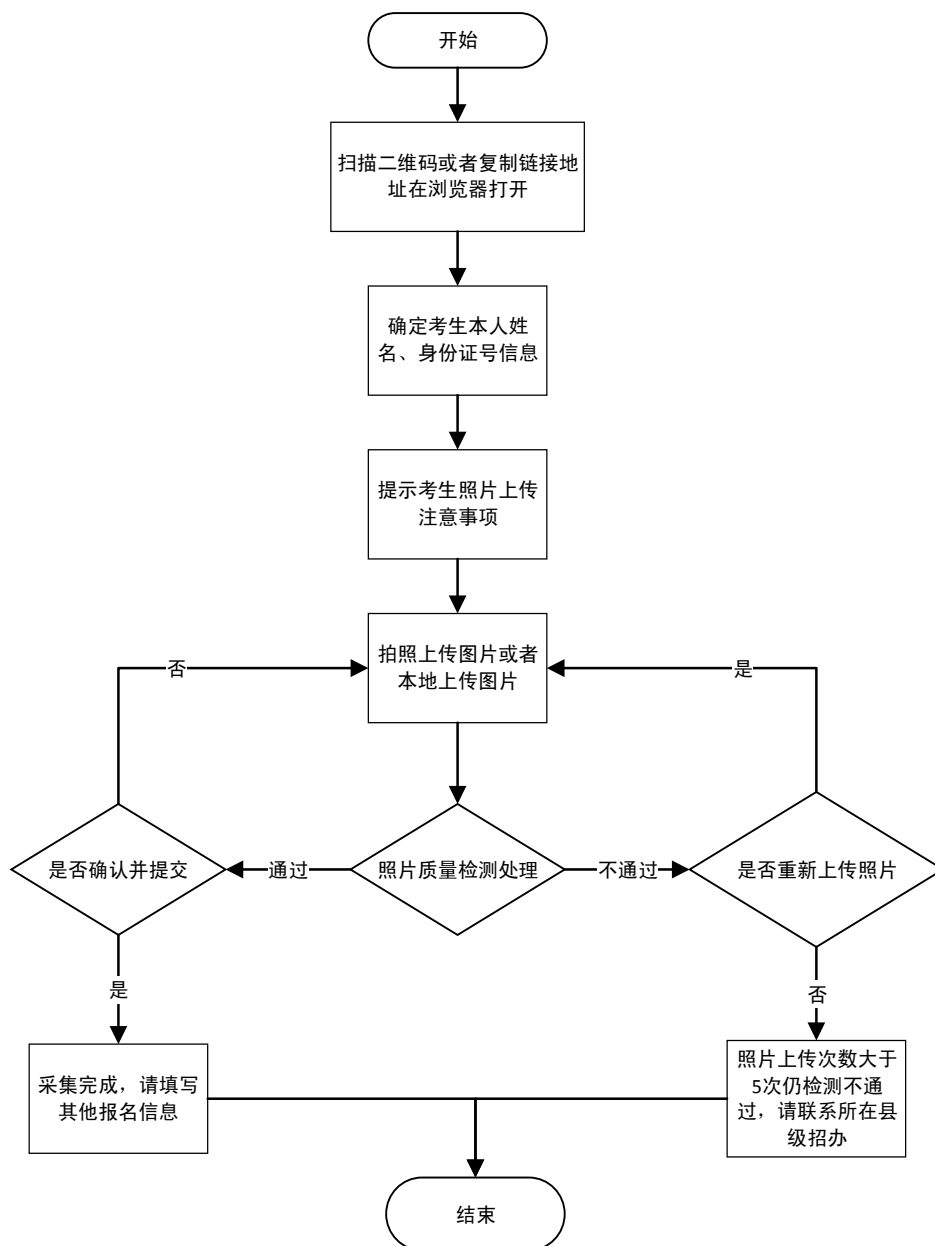

二、照片采集基本要求

考生可通过报名系统现场拍照采集或者上传本地照片，照片上传后系统会自动进行照片剪裁。考生应规范上传本人报考照片，该照片经审核通过后将无法修改，并将生成高考电子档案存入考生档案，务必严肃对待。

（一）拍照要求。

本人近6个月以内的免冠、正面、彩色证件照，图像应真实表达考生本人相貌，不得对人像特征（如伤疤、痣、发型等）进行技术处理。照片中显示考生头部和肩的上部，不允许戴帽子、头巾、发带、墨镜、口罩；禁止对图像整体或局部进行镜像、旋转操作及美化处理。

（二）本地上传照片格式及大小。

JPG/JPEG 格式，文件大小 40KB 以上，像素不低于 600*800。

附件 3

山东省 2023 年普通高考网上报名 个人信息项目表

户口所在地		是否为随迁子女		报名县区	
姓 名		性 别		出生年月	民 族
身份证号码				户籍所在详细地址	
毕业学校				班 级	
思想政治品德有无下列情况： 有 <input type="checkbox"/> (1 <input type="checkbox"/> 2 <input type="checkbox"/>) 无 <input type="checkbox"/> 1. 有反对宪法所确定的基本原则的言行或参加邪教组织，情节严重的；2. 触犯刑法、治安管理处罚法，受到刑事处罚或治安管理处罚且情节严重、性质恶劣的。					
报考科类		政治面貌		毕业类别	考生类别
应试外语语种			艺术专业类别选项		
普通体育专项			春季考试专业类别		
是否为少年班考生			是否为“3+4”转段考生		
家长或本人联系电话			接收短信手机号 (非常重要, 请准确填写)		
录取通知书邮寄地址			邮 政 编 码		
残疾人考生类别			残疾人考生残疾证号码		
残疾人考生是否申请提供夏季高考合理便利条件					
是否参加春季高考技能拔尖人才招生					
考生是否为退役军人考生					

家庭成员关系

称 谓	姓 名	工 作 单 位	联 系 电 话

个人学习经历

自何年何月	至何年何月	在何地何单位学习或工作	任何职务	证明人

说 明

1. 毕业类别为：高中、中师、中专、职高、技校、高职（专科）、本科（含）以上学历、高中毕业同等学力、其他。

2. 考生类别为：城市应届、农村应届、城市往届、农村往届，考生应根据户籍地址准确选择城市或农村类别。

3. 报考科类为：普通类、艺术类、体育类、春季考试招生。

4. 普通体育专项为：田径（不含100米）、篮球、排球、足球、乒乓球、体操、武术。

5. 艺术专业类别选项为：美术类、文学编导类、书法类、舞蹈类（艺术舞蹈、体育舞蹈、健美操）、音乐类、播音主持类、戏剧影视表演类、服装表演类、航空服务艺术类、摄影类、其他类。

6. 户籍信息为：山东省户籍的考生填报户籍所在市、县（市、区），外省户籍的考生填报户籍所在省份。

7. 残疾人类别为：视力残疾、听力残疾、言语残疾、肢体残疾、智力残疾、精神残疾、多重残疾和其他残疾。

8. 家长或本人联系电话、接收短信手机号非常重要，考生务必准确填写，到录取结束前不要更换手机号，不要设置短信拦截功能，并保持通信畅通，以免影响接收考试招生等重要信息。

9. 填写个人学习经历时，高级中等教育学校应届毕业生填写初中和高中阶段学习经历；非应届毕业生填写高中阶段学习经历和工作经历，高中复读生填写高中阶段学习经历和复读经历。

附件 4

2023 年山东省春季高考统一考试招生专业类别及涵盖专业范围举例

序号	专业类别	涵盖中等职业教育相关专业举例	对应的高等职业教育专科相关专业举例	对应的高等教育本科相关专业举例
1	现代农艺	现代农艺技术、植物保护、果蔬花卉生产技术与加工、茶叶生产与加工、中草药种植、烟草生产与加工、园林技术、园林绿化、农产品营销与储运、野生动物资源保护与利用、农村经营管理、农产品加工与质量检测、农资连锁经营与管理、农村经济综合管理	作物生产与经营管理、种子生产与经营、现代农业技术、休闲农业经营与管理、生态农业技术、园艺技术、植物保护与检疫技术、茶叶生产与加工技术、中草药栽培与加工技术、烟草栽培与加工技术、农产品加工与质量检测、绿色食品生产技术、农产品流通与管理、现代农业装备应用技术、林业技术、园林技术、森林和草原资源保护、经济林培育与利用、野生动植物资源保护与利用、森林生态旅游与康养、农业生物技术、农村新型经济组织管理、现代农业经济管理	作物生产与品质改良、现代种业技术、智慧农业技术、设施园艺、现代农业经营与管理、智慧林业技术、园林工程、农业生物技术、农业资源与环境、农学、园艺、植物保护、植物科学与技术、种子科学与工程、设施农业科学与工程
2	烹饪	农产品保鲜与加工、粮油储运与检验技术、啤酒酿造与包装（目录外专业）、中餐烹饪与营养膳食、中西面点、营养与保健、西餐烹饪	食品质量与安全、食品贮运与营销、食品检验检测技术、粮食工程技术与管理、食品生物技术、餐饮智能管理、烹饪工艺与营养、营养配餐、中西面点工艺、西式烹饪工艺、健康管理、医学营养、食品营养与健康	食品质量与安全、现代粮食工程技术、生物检验检测技术、食品科学与工程、烹饪与餐饮管理、健康管理、食品营养与健康、烹饪与营养教育、食品卫生与营养学
3	畜牧养殖	畜禽生产与疾病防治、畜牧兽医、宠物养护与经营、海水生态养殖、航海捕捞、淡水养殖	畜牧兽医、动物医学、动物药学、动物防疫与检疫、特种动物养殖技术、动物营养与饲料、畜禽智能化养殖、蚕桑技术、草业技术、宠物养护与驯导、宠物医疗技术、水产养殖技术、海洋渔业技术、水族科学与技术、水生动物医学	宠物医疗、动物医学、动物药学、现代畜牧、现代水产养殖技术、海洋渔业科学与技术、水族科学与技术

序号	专业类别	涵盖中等职业教育相关专业举例	对应的高等职业教育专科相关专业举例	对应的高等教育本科相关专业举例
4	建筑	建筑工程施工、建筑设备安装、供热通风与空调施工运行、给排水工程施工与运行、工程测量、工程测绘信息技术(目录外专业)、地质与测量、市政工程施工、道路与桥梁工程施工、工程造价、建筑装饰、建筑表现、家具设计与制作(目录外专业)、工程造价与审计(目录外专业)、建筑信息模型技术(目录外专业)	建筑工程技术、地下与隧道工程技术、土木工程检测技术、建筑钢结构工程技术、建筑设备工程技术、供热通风与空调工程技术、市政工程技术、城市燃气工程技术、给排水工程技术、城市环境工程技术、工程测量技术、摄影测量与遥感技术、测绘工程技术、测绘地理信息技术、地籍测绘与土地管理、道路与桥梁工程技术、水利工程、水利水电工程技术、水利水电建筑工程、智能水务管理、建筑设计、建筑装饰工程技术、古建筑工程技术、建筑室内设计、风景园林设计、园林工程技术、建筑动画技术、城乡规划、村镇建设与管理、智慧城市管理技术、建设工程管理、工程造价、建筑经济信息化管理、建设工程监理、房地产经营与管理、房地产智能检测与估价、水利水电工程智能管理	建筑工程、城市地下空间工程、建筑环境与能源工程、市政工程、城市设施智慧管理、导航工程技术、测绘工程技术、地理信息技术、道路与桥梁工程、智慧水利工程、水利水电工程、遥感科学与技术、土木工程、建筑设计、建筑装饰工程、古建筑工程、城市设计数字技术、园林景观工程、城乡规划、建设工程管理、工程造价、房地产投资与策划、现代物业管理、治河与港航工程、环境设计
5	机械制造	机械制造技术、机械加工技术、数控技术应用、模具制造技术、增材制造技术应用、厨具制造技术、3D 立体设计与打印	机械设计与制造、机械制造及自动化、数控技术、模具设计与制造、材料成型及控制技术、工业设计、飞行器数字化制造技术、游艇设计与制造、现代铸造技术、工业工程技术	机械设计制造及自动化、工业设计、数控技术、工业工程技术、航空智能制造技术、材料成型及控制工程、飞行器制造工程、智能制造工程技术、数字化设计与制造
6	设备维修	钢铁冶炼、化工机械与设备、农业机械使用与维护、工程机械运用与维修、医疗设备安装与维护、医疗器械维修与营销、焊接技术应用	飞行器维修技术、动车组检修技术、铁道养路机械应用技术、智能医疗装备技术、钢铁智能冶金技术、医疗器械维护与管理、智能焊接技术、航空发动机维修技术	铁道机车智能运用技术、钢铁智能冶金技术、飞行器维修工程技术、航空动力装置维修技术、焊接技术与工程、冶金工程

序号	专业类别	涵盖中等职业教育相关专业举例	对应的高等职业教育专科相关专业举例	对应的高等教育本科相关专业举例
7	机电技术	机电技术应用、机电设备安装与维修、机电产品检测技术应用、制冷和空调设备运行与维修、采矿技术、矿山机电、火电厂热力设备运行与检修、火电厂机电设备安装与运行、水泵站机电设备安装与运行、风电场机电设备安装与运行、飞机维修	机电一体化技术、液压与气动技术、工业机器人技术、轨道交通工程机械制造与维护、导弹维修技术、纺织机电技术、智能工程机械运用技术、飞机机电设备维修、航空油料、飞机部件修理、通用航空器维修、飞机结构修理、机电设备技术、航空发动机装配调试技术、城市轨道交通机电技术、工业设备安装工程技术、智能制造装备技术、新能源装备技术、金属材料检测技术、工业产品质量检测技术、理化测试与质检技术、制冷与空调技术、煤矿智能开采技术、职业健康安全技术与应急救援技术、安全技术与管理、工程安全评价与监理、安全智能监测技术、矿山机电与智能装备、矿山智能开采技术、热能动力工程技术、城市热能应用技术、核电站动力设备运行与维护、通用航空航务技术、制药设备应用技术	机械电子工程技术、自动化技术与应用、汽车服务工程技术、制冷与空调工程、无人机系统应用技术、城市轨道交通智能运营、装备智能化技术、智能采矿技术、安全工程技术、热能动力工程、机械工程
8	自动控制	电梯安装与维修保养、化工仪表及自动化、工业自动化仪表及应用、电气运行与控制、工业机器人技术应用、无人机操控与维护、城市轨道交通供电、智能制造与机器人技术	电梯工程技术、工业过程自动化技术、工业自动化仪表技术、化工自动化技术、节电技术与管理、电气自动化技术、无人机应用技术、铁道供电技术、城市轨道交通供配电技术	工业互联网工程、现代测控工程技术、电气工程及其自动化、自动化、过程装备与控制工程、电气工程与智能控制
9	电气技术	电气技术应用、供用电技术、农村电气技术、火电厂集控运行、火电厂热工仪表安装与检修、发电厂及变电站电气设备、继电保护及自动装置调试维护、船舶电气技术、太阳能与沼气技术利用、楼宇智能化设备安装与运行、电机电器制造与维修、电力营销	港口机械与智能控制、光伏工程技术、建筑电气工程技术、建筑智能化工程技术、电线电缆制造技术、发电厂及电力系统、供用电技术、电力系统自动化技术、电力系统继电保护技术、电力客户服务与管理、农业电气化技术、分布式发电与智能微电网技术、风力发电工程技术、发电运行技术、输配电工程技术、水电站与电力网技术、船舶电气工程技术、生物质能应用技术、太阳能光热技术与应用、工业节能技术	新能源发电工程技术、建筑电气与智能化工程、电力工程及自动化、船舶电气工程技术、新能源科学与工程、智能电网信息工程

序号	专业类别	涵盖中等职业教育相关专业举例	对应的高等职业教育专科相关专业举例	对应的高等教育本科相关专业举例
10	电子技术	电子技术应用、电子电器应用与维修、汽车电子技术应用、通信技术、通信运营服务、电子与信息技术、城市轨道交通信号、光电仪器制造与维修、电子材料与元器件制造、微电子技术及器件制造、计算机与数码产品维修、通信系统工程安装与维护、物联网应用技术、服务机器人装调与维护、光伏工程技术与应用	飞机机载设备装配调试技术、汽车电子技术、船舶电子电气技术、飞机电子设备维修、电子信息工程技术、应用电子技术、微电子技术、智能产品开发与应用、汽车智能技术、电子产品检测技术、电子产品制造技术、移动互联应用技术、智能光电技术应用、光电显示技术、物联网应用技术、康复辅助器具技术、轨道交通通信信号设备制造与维护、铁道通信与信息化技术、民航通信技术、城市轨道交通通信信号技术、现代通信技术、现代移动通信技术、通信工程设计与监理、智能互联网络技术、通信系统运行管理、电信服务与管理、医用电子仪器技术、集成电路技术	智能网联汽车工程技术、电子信息工程技术、柔性电子技术、光电信息工程技术、物联网工程技术、康复辅助器具技术、航空机电设备维修技术、现代通信工程、集成电路工程技术、电子科学与技术、通信工程、轨道交通信号与控制
11	化工与环境	化学工艺、工业分析与检验、精细化工、高分子材料加工工艺、食品生物工艺、煤炭综合利用、陶瓷设计与制作技术、环境监测技术、环境管理、环境治理技术、农村环境监测、生态环境保护	应用化工技术、石油炼制技术、石油化工技术、高分子合成技术、精细化工技术、分析检验技术、化工装备技术、涂装防护技术、烟花爆竹技术与管理、煤化工技术、油田化学应用技术、煤炭清洁利用技术、油气储运技术、化妆品技术、化妆品经营与管理、高分子材料智能制造技术、海洋化工技术、环境管理与评价、环境监测技术、生态保护技术、环境工程技术、生态环境大数据技术	应用化工技术、化工智能制造工程技术、现代分析测试技术、现代精细化工技术、油气储运工程、化妆品工程技术、新材料与应用技术、化学工程与工艺、生态环境工程技术、环境工程、环境科学
12	服装	服装设计与工艺、服装制作与生产管理、纺织技术及营销、服装展示与礼仪	针织技术与针织服装、服装设计与工艺、皮革服装制作与工艺、皮具艺术设计、民族服装与饰品、服装与服饰设计、现代纺织技术、纺织品检验与贸易、纺织品设计、现代家用纺织品设计、纺织材料与应用、服装陈列与展示设计	服装工程技术、服装与服饰设计、服装设计与工艺教育、现代纺织工程技术、艺术设计学

序号	专业类别	涵盖中等职业教育相关专业举例	对应的高等职业教育专科相关专业举例	对应的高等教育本科相关专业举例
13	车辆维修	汽车运用与维修、汽车车身修复、汽车美容与装潢、汽车整车与配件营销、新能源汽车维修、新能源汽车装调与检修、汽车制造与检修、智能网联汽车技术（目录外专业）、内燃机车运用与检修、铁道车辆运用与检修、城市轨道交通车辆运用与检修	汽车检测与维修技术、新能源汽车技术、新能源汽车检测与维修技术、汽车制造与试验技术、城市轨道交通车辆应用技术、铁道车辆技术、铁道机车运用与维护、汽车技术服务与营销、航空地面设备维修	新能源汽车工程技术、汽车工程技术、城市轨道交通设备与控制技术、高速铁路运营管理、车辆工程、汽车服务工程
14	运输	船舶驾驶、轮机管理、船舶水手与机工、工程潜水、船舶制造与修理、港口机械运行与维护、公路运输管理、铁道运输管理、城市轨道交通运营管理、水路运输管理、民航运输、港口服务与管理（目录外专业）、港口与航运管理、邮轮游艇帆船运营管理	航海技术、船舶工程技术、船舶通信装备技术、船舶检验、轮机工程技术、船舶舾装工程技术、船舶涂装工程技术、道路运输管理、交通运营管理、铁道交通运营管理、城市轨道交通运营管理、水路运输安全管理、国际邮轮乘务管理、民航运输服务、港口与航运管理、民航安全技术管理、机场运行服务与管理、机场场务技术与管理、集装箱运输管理	航海技术、船舶智能制造技术、轮机工程技术、船舶与海洋工程、智慧港口运营管理、水路运输与海事管理、国际邮轮运营管理、民航运输服务与管理、交通运输、交通工程
15	数字媒体	数字媒体技术应用、数字广播电视技术、影像与影视技术、数字影像技术、动漫游戏、广播影视节目制作	动漫制作技术、数字媒体技术、动漫设计、游戏艺术设计、新闻采编与制作、广播影视节目制作	数字媒体技术、游戏创意设计、全媒体新闻采编与制作、影视摄影与制作、新媒体艺术、广播电视学、广播电视新闻
16	网络技术	计算机网络技术、网站建设与管理、网络安全系统安装与维护	计算机网络技术、安全防范技术	网络工程技术、数字安防技术、信息安全与管理
17	软件与应用技术	大数据技术与应用（目录外专业）、虚拟现实应用技术（目录外专业）、软件与信息服务、计算机应用、计算机速录	软件技术、大数据技术、移动应用开发、云计算技术应用、人工智能技术应用、计算机应用技术、虚拟现实技术应用、司法信息技术、司法信息安全、信息安全技术应用	软件工程技术、大数据工程技术、云计算技术、人工智能工程技术、计算机应用工程、虚拟现实技术、计算机科学与技术、区块链工程

序号	专业类别	涵盖中等职业教育相关专业举例	对应的高等职业教育专科相关专业举例	对应的高等教育本科相关专业举例
18	医学技术	医学检验技术、医学影像技术、康复技术、中医康复保健、康复辅助器具技术及应用、口腔修复工艺、眼视光与配镜、卫生信息管理、医学生物技术、中医	医学检验技术、医学影像技术、康复治疗技术、口腔医学技术、眼视光技术、卫生信息管理、医学生物技术、中医学、中医养生保健、临床医学、针灸推拿	医学检验技术、医学影像技术、康复治疗、口腔医学技术、眼视光技术、职业卫生工程技术、医学生物技术、中药制药、临床医学、中医养生学、中医学
19	药学	药剂、中药、制药技术、中药制药、生物技术制药、医药营销、药品食品检验、生物药物检验	药学、中药学、药物制剂技术、中药制药、生物制药技术、药品经营与管理、药品质量与安全、化学制药技术	药学、医疗器械工程技术、药品质量管理、药事服务与管理、生物制药技术、中药学、药物分析、中草药栽培与鉴定
20	护理	护理、助产、中医护理	护理、助产	护理、助产
21	财税	会计、会计电算化、统计事务、金融事务、保险事务、信托事务	大数据与会计、大数据与财务管理、大数据与审计、会计信息管理、财税大数据应用、资产评估与管理、政府采购管理、统计与会计核算、金融服务与管理、国际金融、证券实务、保险实务、财富管理、信用管理、农村金融、金融科技应用	大数据与会计、大数据与财务管理、大数据与审计、财税大数据应用、智能财税、金融管理、保险、信用管理、金融科技应用
22	市场营销	市场营销、商品经营、连锁经营与管理、房地产营销与管理	市场营销、全媒体广告策划与营销、工商企业管理、商务管理、连锁经营与管理、中小企业创业与经营	企业数字化管理、市场营销、媒体创意营销与策划
23	电子商务	电子商务	电子商务、移动商务、网络营销与直播电商、商务数据分析与应用、跨境电子商务	电子商务、全媒体电商运营、跨境电子商务
24	国际商务	国际商务、进出口报关、商务英语、商务韩语、商务日语	国际经济与贸易、国际商务、关务与外贸服务、商务英语、应用英语、应用韩语、商务日语、应用日语	国际经济与贸易、应用英语、应用日语、应用俄语、应用泰语、应用外语、商务英语

序号	专业类别	涵盖中等职业教育相关专业举例	对应的高等职业教育专科相关专业举例	对应的高等教育本科相关专业举例
25	物流管理	物流服务与管理	智能物流技术、现代物流管理、工程物流管理、冷链物流技术与管理、航空物流管理	现代物流管理、物流工程、供应链管理
26	酒店管理	高星级饭店运营与管理、航空服务、茶艺与茶营销、邮轮乘务、轨道交通乘务管理	酒店管理与数字化运营、空中乘务、高速铁路客运服务、葡萄酒文化与营销	酒店管理、邮轮工程与管理、航空服务艺术与管理
27	旅游管理	旅游服务与管理、旅游外语、导游服务、景区服务与管理、会展服务与管理、康养休闲旅游服务	旅游管理、导游、旅行社经营与管理、智慧景区开发与管理、研学旅行管理与服务、会展策划与管理、休闲服务与管理	旅游管理、旅游规划与设计、旅游管理与服务教育、会展经济与管理
28	公共服务与管理	老年人服务与管理、家政服务与管理、智能养老服务、物业管理、保安、社会福利事业管理、社区公共事务管理、社会工作、人力资源管理事务、工商行政管理事务、社会保障事务、文秘、公关礼仪、办公室文员、法律事务、休闲体育服务与管理	现代家政服务与管理、智慧健康养老服务与管理、社区康复、现代殡葬技术与管理、现代物业管理、社会工作、社区管理与服务、公共关系、现代文秘、法律文秘、检察事务、民政服务与管理、人力资源管理、劳动与社会保障、网络舆情监测、行政管理、公共事务管理、质量管理与认证、知识产权管理、社区矫正、司法警务	现代家政管理、智慧健康养老管理、社会工作、民政管理、人力资源管理、行政管理、外事实务、文化产业管理、艺术管理、公共艺术
29	学前教育	幼儿保育、幼儿发展与健康管理	早期教育、学前教育、婴幼儿托育服务与管理	学前教育、婴幼儿发展与健康管理
30	艺术设计	网页美术设计、工艺美术、美术绘画、美术设计与制作、环境艺术设计、计算机平面设计、计算机动漫与游戏制作、美发与形象设计、珠宝首饰加工与营销、文物保护技术	特殊教育、艺术设计、视觉传达设计、广告艺术设计、环境艺术设计、产品艺术设计、家具艺术设计、室内艺术设计、展示艺术设计、公共艺术设计、雕刻艺术设计、包装艺术设计、工艺美术品设计、摄影与摄像艺术、书画艺术、人物形象设计	工艺美术、视觉传达设计、环境艺术设计、产品设计、展示艺术设计、公共艺术设计、时尚品设计、美术

本附件内容引自《关于公布 2023 年春季高考统一考试招生专业类别的通知》（鲁教职函〔2022〕42 号）。

附件 5

山东省 2023 年普通高考烈士子女特殊考生登记表

市 _____ 县（市、区）		□夏考 / □春考	
姓名	身份证号	性别	
毕业学校	出生年月		
申请加分 投档项	□烈士子女		
毕业 学校 意见	经办人签字：_____（学校盖章） 年 月 日		
县级退 役军人 事务部 门审查 意见	经办人签字：_____（单位盖章） 年 月 日		
我承诺所填报的信息和提供的材料全部真实准确，若因材料不实导致一切后果将由本人自行承担。			
考生本人签字： 年 月 日			

注：本表由考生本人填写并承诺签字，经毕业学校与县退役军人事务部门审查盖章后上传提交。

附件 6

山东省 2023 年普通高考归侨、华侨子女、 归侨子女和台湾省籍特殊考生登记表

市 _____ 县（市、区）		<input type="checkbox"/> 夏考 / <input type="checkbox"/> 春考	
姓名		身份证号	
毕业学校		出生年月	
申请加分投档项	<input type="checkbox"/> 归侨 / <input type="checkbox"/> 华侨子女 / <input type="checkbox"/> 归侨子女 / <input type="checkbox"/> 台湾籍考生		
毕业 学校 意见	经办人签字：_____（学校盖章） 年 月 日		
县级统 战部门 审查意 见	经办人签字：_____（单位盖章） 年 月 日		
<p>我承诺所填报的信息和提供的材料全部真实准确，若因材料不实导致一切后果将由本人自行承担。</p> <p style="margin-top: 20px;">考生本人签字： 年 月 日</p>			

注：本表由考生本人填写并承诺签字，经毕业学校与县级统战部门审查盖章后上传提交。

附件 7

山东省 2023 年普通高考退役军人 特殊考生登记表

市 _____ 县（市、区） _____ 夏考 / 春考

姓名		身份证号		性别	
毕业学校			出生年月		
申请项目	加分投档	<input type="checkbox"/> 自主就业的退役士兵 <input type="checkbox"/> 服役期间荣立二等功以上或被战区（原大军区）以上单位授予荣誉称号的退役军人			
	优先录取	<input type="checkbox"/> 退出部队现役的			
县级退役军人事务部门审查意见	经办人签字： _____ （单位盖章） 年 月 日				
<p>我承诺所填报的信息和提供的材料全部真实准确，若因材料不实导致一切后果将由本人自行承担。</p> <p>考生本人签字： 年 月 日</p>					

注：本表由考生本人填写并承诺签字，经县级退役军人事务部门审查盖章后上传提交。

附件 8

山东省 2023 年普通高考（春季）部分 特殊考生汇总表

市：_____（章）

特殊考生类型：_____

序号	考生号	姓名	性别	毕业学校或单位	特殊考生种类
合计					

注：1. 请各市招生考试机构按特殊考生类型填写此表，于 2023 年 3 月 31 日前随申报春季高考特殊考生的《山东省 2023 年普通高考归侨、华侨子女、归侨子女和台湾省籍特殊考生登记表》和《山东省 2023 年普通高考退役军人特殊考生登记表》上报省教育招生考试院。

特殊考生类型：

- (1) 享受加分投档照顾考生种类：自主就业的退役士兵；服役期间荣立二等功以上或被战区（原大军区）以上单位授予荣誉称号的退役军人；归侨；华侨子女；归侨子女；台湾省籍考生；烈士子女。
- (2) 优先录取考生种类：退出部队现役的考生；经共青团中央青年志愿者守信联合激励系统认定，获得 5A 级青年志愿者的考生。

附件 9

山东省 2023 年普通高考（夏季）部分 特殊考生汇总表

市：_____（章）

特殊考生类型：_____

序号	考生号	姓名	性别	毕业学校或单位	特殊考生种类
合计					

注：1. 请各市招生考试机构按特殊考生类型填写此表，于 2023 年 3 月 31 日前随申报夏季高考特殊考生的《山东省 2023 年普通高考归侨、华侨子女、归侨子女和台湾省籍特殊考生登记表》和《山东省 2023 年普通高考退役军人特殊考生登记表》上报省教育招生考试院。

特殊考生类型：

（1）享受加分投档照顾考生种类：自主就业的退役士兵；服役期间荣立二等功以上或被战区（原大军区）以上单位授予荣誉称号的退役军人；归侨；华侨子女；归侨子女；台湾省籍考生；烈士子女。

（2）同等条件下优先录取考生种类：退出部队现役的考生；经共青团中央青年志愿者守信联合激励系统认定，获得 5A 级青年志愿者的考生。

山东省残疾人参加普通高等学校招生 全国统一考试申请合理便利实施办法（暂行）

第一条 为维护残疾人的合法权益，保障残疾人平等参加高考，根据《中华人民共和国教育法》《中华人民共和国残疾人保障法》《残疾人教育条例》和《无障碍环境建设条例》以及教育部、中国残联《关于印发〈残疾人参加普通高等学校招生全国统一考试管理规定〉的通知》（教学〔2017〕4号），并结合我省实际，制定本办法。

第二条 符合山东省 2023 年普通高等学校招生全国统一考试（以下简称高考）报名条件并通过报名资格审查，需要招生考试机构提供合理便利予以支持、帮助的残疾人（以下简称残疾考生）参加高考，适用本办法。

第三条 各级招生考试机构应遵循高考的安全、公平、科学、规范等基本原则，为残疾人参加高考提供平等机会和合理便利。

山东省教育招生考试院负责全省残疾人参加高考申请合理便利的相关管理工作，市级招生考试机构负责辖区内的组织实施。

第四条 残疾考生参加高考的考务管理，除依据本办法提供合理便利外，其他应按照教育部《普通高等学校招生全国统一考试考务工作规定》和《山东省普通高校招生考试（夏季）考务管理工作实施细则》的规定执行。

第五条 招生考试机构应在保证考试安全和考场秩序的前提下，根据残疾考生的残疾情况和具体需要以及各地实际，提供下述一种或几种必要条件和合理便利：

（一）为视力残疾考生提供现行盲文试卷、大字号试卷（含大字号答题卡）或普通试卷。

（二）为听力残疾考生免除外语听力考试。

（三）允许视力残疾考生携带答题所需的盲文笔、盲文手写板、盲文作图工具、橡胶垫、无存储功能的盲文打字机、无存储功能的电子助视器、盲杖、台灯、光学放大镜等辅助器具或设备。

（四）允许听力残疾考生携带助听器、人工耳蜗等助听辅听设备。

（五）允许行动不便的残疾考生使用轮椅、助行器等，有特殊需要的残疾考生可以自带特殊桌椅参加考试。

（六）适当延长考试时间：使用盲文试卷的视力残疾考生的考试时间，在该科目规定考试总时长的基础上延长 50%；使用大字号试卷或普通试卷的视力残疾考生、因脑瘫或其他疾病引起的上肢无法正常书写或无上肢考生等书写特别困难考生的考试时间，在该科目规定考试总时长的基础上延长 30%。

（七）优先进入考点、考场。

（八）设立环境整洁安静、采光适宜、便于出入的单独标准化考场，配设单独的外语听力播放设备。

（九）考点、考场配备专门的工作人员（如引导辅助人员、手语翻译人员等）予以协助。

(十) 考点、考场设置文字指示标识、交流板等。

(十一) 考点提供能够完成考试所需、数量充足的盲文纸和普通白纸。

(十二) 其他必要且能够提供的合理便利。

第六条 符合报名条件的残疾人参加高考，必须参加高考报名。

第七条 申请合理便利的一般程序包括：

(一) 报名参加高考并申请提供合理便利的残疾考生，须在夏季高考考生报名时网上提交申请（表 1）。申请内容包括本人基本信息、残疾情况、所申请的合理便利等，同时提供本人第二代及以上《中华人民共和国残疾人证》、有效居民身份证。

(二) 市、县招生考试机构负责受理并审核在本地参加考试的残疾考生提出的申请，并牵头组织由有关招生考试机构、残联、卫生等相关部门专业人员组成的专家组。县级招生考试机构要组织相关人员对残疾考生的残疾情况进行检查确认，并将有关材料报送市级招生考试机构。市专家组要结合残疾考生的残疾程度、日常学习情况、提出的合理便利申请以及考试组织条件等因素进行综合评估，并形成书面评估报告（评估报告内容、格式由各市确定）。必要时可对相关考生本人进行当面评估。市级招生考试机构根据评估报告填写《残疾人报考 2023 年普通高等学校招生全国统一考试合理便利申报表》（表 2），并于 2022 年 12 月 7 日前报送省教育招生考试院。其他材料各市留存备查。

(三) 省教育招生考试院根据申请报告，形成《普通高等学

校招生全国统一考试残疾考生申请结果告知书》（以下简称《告知书》，表3），市级招生考试机构接收到报告后5个工作日内通过将《告知书》送达残疾考生，由残疾考生本人或法定监护人确认、签收。《告知书》内容包括残疾考生申请基本情况、提供便利的理由与依据、救济途径等。

第八条 残疾考生对《告知书》内容有异议，可按《告知书》规定的受理时限，向省教育招生考试院提出书面复核申请。

省教育招生考试院的复核意见应按相关程序及时送达残疾考生。

第九条 经申请批准后免除外语听力考试残疾考生的外语科成绩，按“笔试成绩×外语科总分值/笔试部分总分值”计算。

外语听力免考的残疾考生不参加外语听力考试。

第十条 涉及制作盲文试卷等特殊制卷的，由考生本人或法定监护人提出书面申请，省教育招生考试院报请教育部考试中心帮助解决。

第十一条 省教育招生考试院将已确定为其提供合理便利的残疾考生情况提前通知其所在地招生考试机构。考点及其所在地招生考试机构应提前做好相应的准备和专项技能培训工作，并按照省教育招生考试院确定的合理便利组织实施考试，考试过程应全程录音、录像并建档备查。

第十二条 所有获得合理便利服务的残疾考生每科目考试开始时间及最早交卷离场时间与考点考试管理保持一致。

第十三条 省教育招生考试院组织专门的学科评卷小组，对无

法扫描成电子格式实施网上评卷的残疾考生答卷进行单独评阅，评卷工作严格按照教育部高考评卷工作有关规定执行。

涉及盲文试卷的，省教育招生考试院组织具有盲文翻译经验、水平较高且熟悉学科内容的专业人员（每科目不少于 2 人），将盲文答卷翻译成明眼文答卷，在互相校验确认翻译无误后，交由各科评卷组进行单独评阅。盲文答卷的翻译工作应在评卷场所完成，并按照高考评卷工作的有关规定进行管理。

第十四条 市级招生考试机构应在已有的突发事件应急预案基础上，制定适用于残疾考生的专项预案，并对相关考务工作人员进行必要的培训和演练。

第十五条 组织残疾人参加考试过程中违规行为的认定与处理，按照《国家教育考试违规处理办法》（教育部令第 33 号）执行。

第十六条 市级招生考试机构可依据本办法，结合实际情况制订具体操作流程。

第十七条 本办法在 2023 年普通高考中施行。如教育部有新的工作规定和要求，以教育部最新文件为准。

第十八条 本办法由省教育招生考试院负责解释。

表 1

残疾人报考 2023 年普通高考合理便利申请表

夏季高考 / 春季高考

考生姓名	性别	考生号	残疾类型	残疾等级
考生有效身份证件号码			考生残疾人证件号码	
申请的合理便利	1. <input type="checkbox"/> 使用盲文试卷 <input type="checkbox"/> 使用大号试卷 <input type="checkbox"/> 使用普通试卷 2. <input type="checkbox"/> 免除外语听力考试 3. <input type="checkbox"/> 携带盲文笔 <input type="checkbox"/> 携带盲文手写板 <input type="checkbox"/> 携带盲文打字机 <input type="checkbox"/> 携带电子助视器 <input type="checkbox"/> 携带照明台灯 <input type="checkbox"/> 携带光学放大镜 <input type="checkbox"/> 携带盲杖 <input type="checkbox"/> 携带盲文作图工具 <input type="checkbox"/> 携带橡胶垫 4. <input type="checkbox"/> 佩戴助听器 <input type="checkbox"/> 佩戴人工耳蜗 5. <input type="checkbox"/> 使用轮椅 <input type="checkbox"/> 携带助行器 <input type="checkbox"/> 携带特殊桌椅 6. <input type="checkbox"/> 延长考试时间 7. <input type="checkbox"/> 需要引导辅助 8. <input type="checkbox"/> 需要手语翻译 9. <input type="checkbox"/> 优先进入考点、考场			
其他	如有其他便利申请，请在此栏内填写			

申请人/申请人法定监护人签字: _____

日 期: _____年____月____日

注意事项:

1. 法定监护人签字的请说明情况, 并提供监护人的相关有效身份证件、联系方式等;

2. 合理便利只在报名阶段进行申请, 考生如需申请多项合理便利应完整勾选申请项目, 考生申请的项目经审核通过后方于考试中提供, 未申请或审核未通过的合理便利项目将不予提供。

3. 申请春季高考提供合理便利的, 将在春考知识考试中提供相应便利; 申请夏季高考提供合理便利的, 将在包含外语听力考试和等级考在内的夏季高考考试中提供。

表 2

残疾人报考 2023 年普通高考合理便利申报表

市招生考试机构名称: _____ (公章)

夏季高考 / 春季高考

序号	考生姓名	考生号	考生身份证号	残疾人证件号码	残疾类型	考生申请的合理便利	市专家组评估意见

年 _____ 月 _____ 日

注: 1. 请各市招生考试机构于 2022 年 12 月 7 日前将此表纸质版报送省教育招生考试院, 电子版 (excel 格式) 发送至 e37-liucx@sdzk.cn;

2. “考生申请的合理便利”按照申请表中的项目规范表述, 如申请多项, 用“;”隔开;

3. “市专家组评估意见”是指专家组对考生提出的合理便利项目做出的同意或不同意的意见, 对不同意的项目简要陈述理由。

表 3

山东省 2023 年夏季高考/春季高考 残疾考生申请合理便利结果告知书（样表）

（文件编号： ）

（申请人姓名、有效身份证件号码、考生号）：

你的“报考 2023 年普通高考合理便利申请表”及要求的相关证件收悉。根据国家和我省相关文件的规定和我省的实际、你的残疾情况，经专家组评估，同意为你在参加 2023 年山东省夏季高考/春季高考考试中提供___、___、___等，共___项合理便利。你的其他申请项无法提供，理由是：_____。

如对本告知书的内容存在异议，接到本告知书之日起 3 个工作日内，持本告知书及相关材料向本人考试所在市招生考试机构提出复核申请。

请你本人或法定监护人在本告知书指定的位置予以签收确认。本告知书一式四份。考生、考点、考生所在地招生考试机构及省教育招生考试院各执一份。

签收人： _____

（法定监护人签字的请说明情况，并提供监护人的相关有效身份证件复印件、联系方式等）

签收日期： _____年___月___日

山东省教育招生考试院（公章）

年 月 日

附件 12

山东省 2023 年普通高考（夏季）省外普通高中 应届生学考合格成绩汇总表

市：（章）

考生号	姓名	身份证号	高中就读学校	高中所在省份	物理	化学	生物	思想政治	历史	地理

注：1. 6 个科目下考生对应科目如合格请填写“是”，如不合格请填写“否”；

2. 请于 2023 年 3 月 1 日前报省教育招生考试院。

附件 13

山东省 2023 年普通高考（春季） 技能拔尖人才考生申请表

_____市_____县（市、区）

姓名		身份证号		性别	
毕业学校或工作单位				出生年月	
考生报考条件					
审核意见 （获奖考生填） 考生毕业学校	是否为本校应届毕业生 _____ 中学负责人签字：_____（学校盖章） <div style="text-align: right;">年 月 日</div>				
审查意见 （劳模考生填） 考生单位	单位负责人签字：_____（考生单位盖章） <div style="text-align: right;">年 月 日</div>				
<p>我承诺所填报的信息和提供的材料全部真实准确，若因材料不实导致一切后果将由本人自行承担。</p> <p style="text-align: right;">考生本人签字：</p> <div style="text-align: right;">年 月 日</div>					

注：本表由考生本人填写，经毕业学校或审查部门审核盖章后上传提交。

山东省教育招生考试院办公室 主动公开 2022年10月24日印发

校对：刘超

共印60份